

PLAN BORRADOR DE PARTICIPACIÓN Y COMPROMISO

Para la Enmienda del Plan General 2022

- Capítulo de protección comunitaria (aka Elemento de seguridad)
- Elemento de Justicia ambiental (JA)

CONTENIDO

ORGANIZACIÓN DEL PLAN	3
1. Introducción a este plan	4
1.1. ¿Qué es la Enmienda del plan general 2022 (GPA 2022)?	4
1.2. ¿Por qué la Ciudad está realizando actividades de alcance comunitario y participación? ...	8
1.3. ¿Cómo funciona este documento?	10
1.4. ¿Por qué un plan de alcance comunitario y participación para ambos documentos? ...	11
1.5. ¿A qué se refiere con “alcance comunitario” y “participación”?	12
1.6. Contacto de alcance comunitario y participación	12
2. Metas	16
2.1. ¿Cuáles son las metas de este Plan?	16
3. Imagen de la comunidad y evaluación de la equidad	19
3.1. Demografía del Condado de San Diego	19
3.2. Demográficos de Escondido	20
3.3. Evaluación existente del alcance comunitario	21
3.4. Evaluación de equidad y enfoque comunitario	23
4. 4. Acciones y estrategias de alcance comunitario y participación	25
4.1. Requisitos de participación pública estándar	25
4.2. Notificación del plan general 2022 Proceso de actualización	27
4.3. Participación y colaboración en el proceso de actualización del Plan general 2022 Encuesta ..	28
4.4. Colaboración y diferimiento a comunidades de justicia ambiental y seguridad	29
5. Resultado del Alcance y la Participación de la Comunidad	31
6. Preguntas más Frecuentes (FAQs)	35
7. Referencias y Recursos	36

ORGANIZACIÓN DEL PLAN

Este Plan de alcance comunitario y participación comunitaria se organiza en los siguientes capítulos.

Capítulo 1.0: Introducción a este plan

En este capítulo se explica qué es la Enmienda del plan general 2022 (General Plan Amendment, GPA 2022) y por qué la Ciudad está realizando actividades de alcance comunitario y participación para la GPA 2022. En este capítulo también se definen “alcance comunitario” y “participación”.

Capítulo 2.0: Metas

En este capítulo se mencionan las metas de alcance comunitario y participación comunitaria a las que nos comprometemos como parte de este plan. En este capítulo se describen las metas establecidas por la Ciudad como el organismo que llevará a cabo las actividades de alcance comunitario y participación; la comunidad general a la que se consulta y las partes interesadas que trabajan para ayudar en esta iniciativa, y residentes específicos de la comunidad, que pueden verse impactados directamente por la GPA 2022.

Capítulo 3.0: Imagen de la comunidad y evaluación de la equidad

En este capítulo se proporciona una imagen breve de los datos demográficos de la Ciudad y se evalúa la equidad según estos datos. Se incluye un resumen de esfuerzos anteriores de alcance comunitario que la Ciudad ha llevado a cabo y se identifican estrategias para una participación significativa.

Capítulo 4.0: Acciones y estrategias de extensión y participación

En este capítulo se describen las acciones que tomará el personal para llevar a cabo las actividades de alcance comunitario y participación con la comunidad, para informar, consultar y empoderar a las partes interesadas para que den forma a la GPA 2022. Se proporcionan hitos del proyecto para mostrar un cronograma general del momento en que tendrán lugar las acciones o estrategias.

Capítulo 5.0: Resultado del alcance comunitario y participación comunitaria

En este capítulo se hace una recapitulación de las actividades de alcance comunitario y participación que se llevarán a cabo durante todo el proceso de la GPA 2022. Este capítulo se actualizará trimestralmente para reflejar los acontecimientos pasados y futuros hasta que finalice la GPA 2022.

Capítulo 6.0: Preguntas frecuentes

En este capítulo se proporciona una lista de preguntas frecuentes que surgen durante el proceso de alcance comunitario y participación.

Capítulo 7.0: Referencias y recursos

En este capítulo se detallan la documentación de referencia que se utilizó para crear este plan y se proporcionan recursos para las personas que puedan estar interesadas en obtener más información sobre valiosas estrategias de alcance comunitario y participación.

Términos clave

Elemento: El término “elemento” se refiere a los temas que la ley de California exige que se cubran en un plan general (GCS 65302).

Enmendado: Hacer un cambio al plan general. Las enmiendas al plan general deben cumplir con el Artículo 61, División 4 del Código de zonificación de la Ciudad de Escondido que se titula Enmiendas y cambios de zona (ver “Enmienda del plan general”).

Esfera de influencia:

Límite de planificación fuera del límite legal del organismo (como la línea de límite de la ciudad) que designa el límite futuro probable y área de servicio probable del organismo.

1. Introducción a este plan

1.1. ¿Qué es la Enmienda del plan general 2022 (GPA 2022)?

Antecedentes

Un **plan general** es el programa de una ciudad para cumplir la visión de largo plazo de su comunidad para el futuro. Un documento de plan general está compuesto de texto que describe los objetivos y metas, principios, estándares y propuestas de plan, además de un conjunto de mapas y diagramas. Un plan general debe abordar ciertos temas, según lo estipula la ley estatal. Cada tema se denomina como un “**elemento**” dentro del plan general. Para cambiar el texto, los mapas o diagramas dentro del plan general de una ciudad, el plan general se debe **enmendar**. La Ciudad actualmente está trabajando en enmendar el plan general por medio de actualizaciones al elemento de vivienda, elemento de seguridad y la creación de un nuevo elemento de justicia ambiental.

El *elemento de vivienda* de una ciudad evalúa las necesidades actuales y proyectadas de vivienda de todos los segmentos económicos de la comunidad. Además, el elemento de vivienda materializa las políticas para proporcionar una vivienda adecuada e incluye programas de acción con ese fin. Por ley, el elemento de vivienda se debe actualizar cada ocho años.

El *elemento de seguridad* de una ciudad establece políticas y programas para proteger a la comunidad ante riesgos asociados a peligros sísmicos, geológicos, de inundaciones e incendios forestales, además de otras preocupaciones, como la sequía.

El elemento de *justicia ambiental* de una ciudad identifica a las comunidades desfavorecidas dentro de la Ciudad y su **esfera de influencia**. El elemento de justicia ambiental describe los objetivos y metas, y políticas para reducir los riesgos para la salud únicos o compuestos en las comunidades desfavorecidas por medios que incluyen la reducción de la exposición a la contaminación (como calidad del aire, calidad del agua, suelos) y el fomento de instalaciones públicas, acceso a comida, hogares seguros e higiénicos, actividad física y participación ciudadana en el proceso de toma de decisiones.

La Ciudad actualmente está trabajando para finalizar el 6.º ciclo de actualización al elemento de vivienda, que comenzó en 2020. La última parte de la actualización del elemento de vivienda de la Ciudad coincide con la GPA 2022. Para obtener más información sobre el 6.º ciclo del elemento de vivienda, visite:

<https://www.escondido.org/hcis>

Capítulo de protección comunitaria

La ciudad de Escondido está realizando una actualización del elemento de seguridad, también conocido como el capítulo de Protección comunitaria, del Plan general de la Ciudad. La actualización es obligatoria de conformidad con la Sección del Código de Gobierno (“GC §”) 65302(g). En esta actualización, se deben tratar nuevas áreas temáticas, entre las que se incluyen, sin limitación, los peligros de incendio, adaptación climática y resiliencia, y rutas de evacuación. Además de las nuevas áreas temáticas que exige el Estado, la Ciudad actualizará el capítulo de Protección comunitaria para incluir la limpieza general de puntos, como cambios nominales a los nombres de departamentos de la Ciudad y referencias actualizadas.

La Protección comunitaria actual incluye los siguientes temas:

- Relación con otros elementos del Plan general
- Preparación ante emergencias, respuesta ante desastres y recuperación
- Protección ante incendios
- Servicios policiales
- Cumplimiento del código
- Seguridad de la comunidad
- Ruido
- Políticas y metas de protección comunitaria



*Dixon Lake-Daley Ranch
Fuente Ciudad de Escondido, 2021*

Elemento de Justicia ambiental (JA)

Además de la actualización del capítulo de Protección comunitaria, la Ciudad está creando un elemento de justicia ambiental. El elemento de justicia ambiental (JA) reacondicionará el capítulo existente de Salud y servicios comunitarios, que es un elemento opcional (es decir, no es un elemento obligatorio de acuerdo con GC§ 65302).

El capítulo de Salud y servicios comunitarios de la Ciudad del Plan general servirá como base para el elemento de JA, ya que el capítulo de Salud y servicios comunitarios actualmente trata ciertos temas necesarios para un elemento de justicia ambiental, como acceso a la comida y fomento de la actividad física.

Este capítulo actualizado incluirá nuevas metas, políticas y objetivos de justicia ambiental, e identificará comunidades de justicia ambiental dentro de la Ciudad e incluirá acciones para reducir las injusticias ambientales en estas comunidades. Incluir todos los objetivos, metas y políticas relacionados con la justicia ambiental dentro de un capítulo del Plan general de la Ciudad garantizará la coherencia y simplificará la implementación. Los temas existentes dentro del capítulo de Salud y servicios comunitarios que no son explícitamente obligatorios según GC§ 65302(h) se mantendrán dentro del elemento modificado.

El Estado se refiere a las comunidades de justicia ambiental como “comunidades desfavorecidas” y las define como:

“...un área identificada por la Agencia de Protección Ambiental de California, de conformidad con la Sección 39711 del Código de Salud y Seguridad, o un área de bajos recursos afectada desproporcionadamente por la contaminación ambiental y otros riesgos que pueden tener efectos negativos para la salud, exposición o degradación ambiental” (GC§ 65302(h)(4)(A)).

La identificación de “comunidades desfavorecidas” (conocidas como elemento de justicia ambiental (“JA”) es parte de la creación del nuevo elemento JA. El motivo de la identificación de comunidades JA es enfocar las políticas, metas y objetivos del elemento JA en partes de la Ciudad que han experimentado una alta y desproporcionada carga de contaminación. *Específicamente, la Ciudad colaborará y trabajará para empoderar a los residentes afectados en las comunidades de JA para establecer una política que funcione para eliminar y/o remediar las injusticias ambientales que una comunidad de JA específica pueda estar enfrentando.*

De manera similar a la forma en que la legislación estatal exige que se actualice un

elemento de seguridad como resultado de una actualización del elemento de vivienda, la Ciudad es responsable de adoptar un elemento de JA tras la aprobación o siguiente revisión de dos o más elementos de manera paralela el 1 de enero de 2018 o después de esa fecha (GC § 65302(h)(2)). En este caso, se requieren actualizaciones a los elementos de Seguridad y Vivienda de la Ciudad y se producirán en paralelo, lo cual desencadenará la necesidad de crear el elemento de JA.

La actualización al Capítulo de Protección comunitaria y reconfiguración del Capítulo de Salud y servicios comunitarios a un nuevo elemento de JA son cambios propuestos que componen la “Enmienda del Plan general 2022”. Para obtener más información sobre este proceso general, visite la página web de la GPA 2022:

<https://www.escondido.org/2022-general-plan-amendment>



***Dixon Lake-Daley Ranch
Fuente Ciudad def Escondido, 2021***

El Estado de California define la justicia ambiental* como:

“El trato justo y la participación importante de las personas de todas las razas, culturas, ingresos y nacionalidades con respecto al desarrollo, adopción, implementación y aplicación de las leyes ambientales, reglamentos y políticas” (GC§ 65040.12(e)).

Un **“hazard”** es un peligro o riesgo.

El Capítulo de Protección Comunitaria (también conocido como Elemento de Seguridad) identifica los peligros naturales y provocados por el hombre.

Ejemplos de un peligro natural incluye incendios, inundaciones, actividades sísmicas y geológicas (como terremotos o licuación) y calor extremo. Este tipo de peligros naturales pueden empeorar con el cambio climático.

Ejemplos de un peligro causado por el hombre incluye materiales peligrosos como el uso de pesticidas, así como el almacenamiento y transporte de materiales peligrosos a través de la Ciudad o en lugares industriales.

Adaptación es el proceso de ajuste a los efectos reales o esperados de un impacto, en el caso de un elemento de seguridad.

Resiliencia es la capacidad de un sistema para recuperarse rápidamente de un impacto. En el caso de un elemento de seguridad, qué tan resistente es una comunidad y su sistema para anticipar, recuperar o adaptar los efectos del cambio climático.

Por ejemplo, el aumento de incidentes y la gravedad de los incendios forestales es un impacto del cambio climático. La forma en que una comunidad se adapta y que tan resistente es la comunidad a esos efectos puede depender de la política local, estatal y federal.

El Estado de California se refiere a las comunidades de justicia ambiental como “comunidades desfavorecidas” y las define como:

“...un área identificada por la Agencia de Protección Ambiental de California, de conformidad con la Sección 39711 del Código de Salud y Seguridad, o un área de bajos recursos afectada desproporcionadamente por la contaminación ambiental y otros riesgos que pueden tener efectos negativos para la salud, exposición o degradación ambiental” (GC§ 65302(h)(4)(A)).

****Se proporcionan definiciones adicionales en el Capítulo 7, Referencias y recursos.***

1.2. ¿Por qué la Ciudad está realizando actividades de alcance comunitario y participación?

El propósito del plan de alcance comunitario y participación comunitaria es proporcionar una estrategia comprensible, transparente y cohesiva para informar, consultar y empoderar a la comunidad de Escondido sobre la **GPA 2022**. El Estado necesita que una ciudad ofrezca oportunidades para la participación comunitaria al enmendar y actualizar un plan general (GC§ 65351). La participación comunitaria implica no solo a los residentes de Escondido, sino al comercio dentro de la Ciudad, otros organismos públicos (como distritos de agua, servicios públicos, etc.) y grupos comunitarios y organizaciones.

Es importante destacar que los miembros de la comunidad poseen conocimiento local. Es responsabilidad de la Ciudad escuchar, elevar y hacer espacio para las voces de la comunidad en el proceso de planificación. Este espacio puede traducirse en decisiones de planificación mejores y más eficaces. El alcance comunitario y la participación comunitaria eficaces representan a todas las partes interesadas, aquellos directamente impactados por los asuntos de seguridad y justicia ambiental, además del público en

general; aquellos con recursos adecuados para participar, como tiempo y energía, así como quienes han sido **marginalizados** históricamente por los métodos tradicionales de alcance comunitario.

Protección comunitaria

El capítulo de Protección comunitaria del Plan general trata asuntos como peligros de inundaciones e incendios, actividad sísmica y geológica, y materiales peligrosos. La actualización requerida por el Estado al capítulo de Protección comunitaria incluirá información nueva relacionada con los peligros de incendios forestales, resiliencia climática y adaptación, y rutas de evacuación. Dentro de los límites de la Ciudad y la esfera de influencia existen **zonas de gravedad de peligro de incendios moderado, alto y muy alto** (HFHSZ y VHFHSZ). Dentro de estas zonas de gravedad de peligro hay urbanizaciones residenciales y no residenciales donde viven, trabajan y existen personas. Debido a que la GPA 2022 incluirá actualizaciones al capítulo de Protección comunitaria relacionadas con los peligros de incendio, la resiliencia y adaptación climática, y rutas de evacuación, la participación comunitaria es importante para garantizar que estas partes interesadas estén informadas y tengan espacio para ofrecer comentarios a la Ciudad relacionados con los cambios a las políticas.

Términos clave

Plan general 2022 Enmienda (GPA 2022):

El esfuerzo de trabajo paralelo de la División de Planificación de actualizar el capítulo de Protección comunitaria y reconfigurar el capítulo de Salud y servicios comunitarios en un nuevo elemento de Justicia ambiental.

Marginalizado:

Tratado como insignificante.

Zonas de gravedad de peligro de incendios moderado, alto y muy alto:

La ley de California exige que CAL FIRE identifique áreas según la gravedad del peligro de incendios que se espera que predomine allí. Estas áreas o "zonas" se basan en factores como el combustible, la inclinación y el clima favorable a incendios. Hay tres zonas según el peligro de incendios: medio, alto y muy alto (CAL FIRE, 2022).

Justicia ambiental

La Justicia ambiental (JA) se produce dentro de un marco complejo de problemas interrelacionados. Una de las partes más importantes de la justicia ambiental es reconocer y hacer un esfuerzo por corregir los efectos desproporcionadamente altos y adversos en la salud y el bienestar ambiental de las comunidades de bajos recursos y comunidades de color que se han dado con el desarrollo de la sociedad moderna. Para comenzar este proceso, debe tener lugar la identificación y alcance comunitario hacia estas comunidades con integridad y un esfuerzo coordinado de parte de las personas que han sostenido históricamente los procesos, programas y políticas que desempeñan una función en perpetuar esta marginalización. Históricamente, las personas en el poder, como los gobiernos y empresas, defendían estas estructuras injustas. Por lo tanto, es inmensamente importante que aquellos que tienen la tarea de crear políticas, objetivos y metas de justicia ambiental reconozcan la marginalización de los grupos que ha sido perpetuada por los sistemas actuales, defiendan una visión clara para reconstruir la fortaleza y pertenencia comunitaria, y trabajen para lograr una participación significativa y equitativa para nuestras comunidades de justicia ambiental.



Transit Center. Fuente: Ciudad de Escondido, 2021



1.3. ¿Cómo funciona este documento?

Este documento tiene como objetivo actuar como un documento vivo. En lugar de un plan estático, la Ciudad actualizará el plan trimestralmente para reflejar los esfuerzos de alcance comunitario y participación que se produjeron durante el período trimestral (es decir, cada 3 meses). Esto proporciona un solo lugar para que los miembros de la comunidad accedan a la información sobre el proceso de alcance comunitario y participación, lo que incluye los avances del plan durante la implementación. Es importante tener en cuenta que no cambiarán los métodos y estrategias de alcance comunitario y participación, a menos que sea para agregar métodos adicionales de alcance comunitario y participación. En otras palabras, este plan no cambiará para disminuir o aminorar el alcance comunitario o participación para el proceso de GPA 2022. En lugar de eso, los cambios comprenderán obtener retroalimentación de las partes interesadas y miembros de la comunidad, realizar un seguimiento a las iniciativas y proporcionar un resumen sobre las iniciativas que tuvieron lugar, como fechas de reuniones, la cantidad de personas asistentes, etc.

A lo largo de este plan se incluye texto **(futuro)**, que muestra dónde se realizarán las actualizaciones futuras del texto.

Este documento vivo ayudará al personal de la Ciudad y a las partes interesadas a comprender qué métodos de alcance comunitario y participación son los más eficaces en nuestras comunidades, y dónde se pueden realizar mejoras para las iniciativas futuras. El proceso de alcance comunitario, participación y cooperación pública general siempre es un trabajo en curso que se debe mejorar continuamente para empoderar a nuestra comunidad en el proceso de toma de decisiones.



1.4. ¿Por qué un plan de alcance comunitario y participación para ambos documentos?

La justicia ambiental como concepto es amplio y, como tema, puede traducirse a todos los elementos de un plan general. Por ejemplo, el capítulo de Protección comunitaria analiza los peligros de incendios dentro de la Ciudad, incluso los incendios forestales. Cuando se producen incendios, como incendios forestales, el material particulado del humo y las cenizas puede afectar a ciertas comunidades más que otras, como los trabajadores en exteriores, personas sin refugio que carecen de vivienda y personas con enfermedades subyacentes. En este ejemplo, estos impactos desproporcionados de los incendios son un problema de justicia ambiental. Otro ejemplo de cómo el capítulo de Protección comunitaria y la justicia ambiental coinciden tiene que ver con la respuesta ante

desastres. Las personas y las comunidades que hablan idiomas diferentes al que se usa para entregar los mensajes de emergencia (es decir, inglés y español) pueden tener problemas para responder oportunamente en caso de una emergencia, como evacuaciones por incendios forestales.

Como cualquier actualización de los dos elementos del plan general desencadena la creación de un elemento de justicia ambiental, es apropiado que se realice una iniciativa de alcance comunitario en paralelo entre el capítulo de Protección comunitaria y el elemento de JA. La actualización del 6.º ciclo del elemento de Vivienda está casi completa, por lo que este plan solo es para los elementos de JA y seguridad.

1.5. ¿A qué se refiere con “alcance comunitario” y “participación”?

La participación comunitaria trasciende el alcance comunitario y existe para facilitar la voluntad y el poder de la comunidad en torno a darle forma a la política dentro de la Ciudad. A menudo se sugiere, pero no se exige, y varía en un espectro desde marginalización de los miembros, grupos o personas de la comunidad hasta la colaboración y el diferimiento de la decisión a la comunidad. Para ayudar a visualizar este espectro, la Figura 1 de la página siguiente ilustra un espectro de participación pública, desarrollado por Rosa Gonzalez de Facilitating Power.

Definición de Ciudad

Para efectos de la GPA 2022, las definiciones de la Ciudad de “alcance comunitario” y “participación” se proporcionan a continuación.

- **Alcance comunitario** es el proceso de comunicar, informar, consultar e involucrar a las partes interesadas de una acción que la Ciudad pretende llevar a cabo, como la GPA 2022..
- **Participación** es el esfuerzo a largo plazo de colaborar y, cuando sea posible, diferir a la comunidad.

Definición de parte interesada

Las partes interesadas establecerán sus propias definiciones de “alcance comunitario” y “participación”, como parte del proceso de participación pública. Estas definiciones proporcionarán perspectivas al personal municipal sobre la mejor manera de participar y llegar a nuestra comunidad.

- **Alcance comunitario**
 - Partes interesadas definen “Enlace Comunitario” así- Vea pagina 13
- **Participación**
 - Partes interesadas definen “Participación” así- Vea pagina 14



Transit Center. Fuente Ciudad def Escondido, 2021

1.6. Contacto de alcance comunitario y participación

La planificadora del proyecto de la GPA 2022 es Veronica Morones. Cualquier persona que busque información sobre la GPA 2022 debe comunicarse con:

Veronica Morones, planificadora en jefe

760-839-4548

Vmorones@escondido.org

Partes interesadas definen “Enlace Comunitario”

¿Como define el enlace comunitario?

Alcanzar a los miembros de la comunidad, partes interesadas, etc. para “atraerlos” a lo que se está haciendo o planeando

Proporcionar recursos y cumplir con las necesidades de las personas antes de pedir algo a cambio

Ir más allá de su alcance para conectar, educar, informar y proporcionar servicio a los demás

Alcanzando a toda la comunidad con información pertinente y ser lo más inclusivo posible

Proveer información a los residents sobre temas importantes

Dar a todos los que puedan tener un interés específico la oportunidad de opinar sobre el tema

Conversaciones de persona a persona para aprender de los residents / miembros y proporcionar recursos e información cuando sea apropiado

Proveer oportunidades a los miembros de la comunidad para que aboguen de manera efectiva por sus propios intereses donde las decisiones se están considerando y se están escuchando.

Dado que Escondido tiene una alta población latina, se recomienda usar correo electrónico, redes sociales (Facebook) y la radio en español.

Alcanzar a la comunidad y empoderarlos para que tomen decisiones en relación a su bienestar

El alcance es hacer el esfuerzo de contactar a personas que no estarían involucradas sin que se haga ese contacto.

El compromiso es la comunicación entre ambas partes, no solo publicar información, sino escuchar con una mente abierta.

Crear canales de comunicación y ser sensibles al acceso

Escuchar diferentes aspectos y puntos de vista de la comunidad

Educación culturalmente sensible, usando el lenguaje que les habla

Reunirse con la comunidad donde se encuentran

Conectar, compartir y recibir información

Ir a donde se encuentra la gente

Conectandose con la comunidad sobre objetivos compartidos de manera colaborativa

Involucrar a otros para obtener participación e ideas

Concientizar a las personas de oportunidades en constructos culturalmente relevantes

Proporcionar servicio/acceso directo a información; cómo pueden los residents responder a los temas e involucrarse

tratando de alcanzar a las más poblaciones que se pueda

Crear un interés y escuchar a alguien (de su comunidad) que pueda compartir información de manera accesible.

Escuchar y aprender, no solo “educar”

Partes interesadas definen “Participación”

¿Como se define la “participación”?

Conectado con otras personas

Establecer una buena colaboración

Activamente escuchar

Establecer doble comunicación

A través de un mensajero de confianza

Entender y no solo escuchar

Participación activa

Participación significativa por ambas partes

Conversaciones de ambas partes

“Escucha activamente” a la comunidad y proveer respuestas rápidas y completas

El enlace comunitario tiene éxito y las personas responden al problema.

Para obtener repuestas hay que tomar acción a las palabras

El enlace comunitario es tener conversaciones, no solo proveer información

Activamente escuchar y responder a las necesidades

Escuchar a la comunidad para accesiblemente compartir la información y el porque es importante

Interacción compartida con miembros de la comunidad (conversaciones, gustos, compartición, correos electrónicos, etc.), conectando a las personas a recursos u otras organizaciones, comunicación consistente, y ponerse en contacto a nivel personal

Las reuniones en persona son ideales, pero otras plataformas virtuales como Zoom también son buenas formas de comunicación. Escuchar activamente influye a otros que hablen

Lograr que todos compartan sus perspectivas y considerar las perspectivas de los demás e involucrase generalmente

El espectro del enlace comunitario al adueñamiento comunitario

▶▶▶▶ Mayor eficiencia en la toma de decisiones y la implementación de soluciones ▶▶▶▶▶ LA EQUIDAD



Figura 1 – El espectro del enlace comunitario al adueñamiento comunitario

2. Metas

2.1. ¿Cuáles son las metas de este Plan?

Las metas de este plan se detallan más adelante y se separan en tres categorías. El personal municipal hizo un borrador del primer conjunto de metas que proporcionó un marco base con el que podrían trabajar las partes interesadas. Las partes interesadas externas, como las organizaciones comunitarias, otros organismos públicos y el público en general, establecerán el segundo conjunto de metas. Las comunidades con mayor probabilidad de sufrir un impacto con la actualización del capítulo de Protección comunitaria y el nuevo elemento de justicia ambiental, como las comunidades de JA y las zonas en riesgo, definirán el último conjunto de metas.

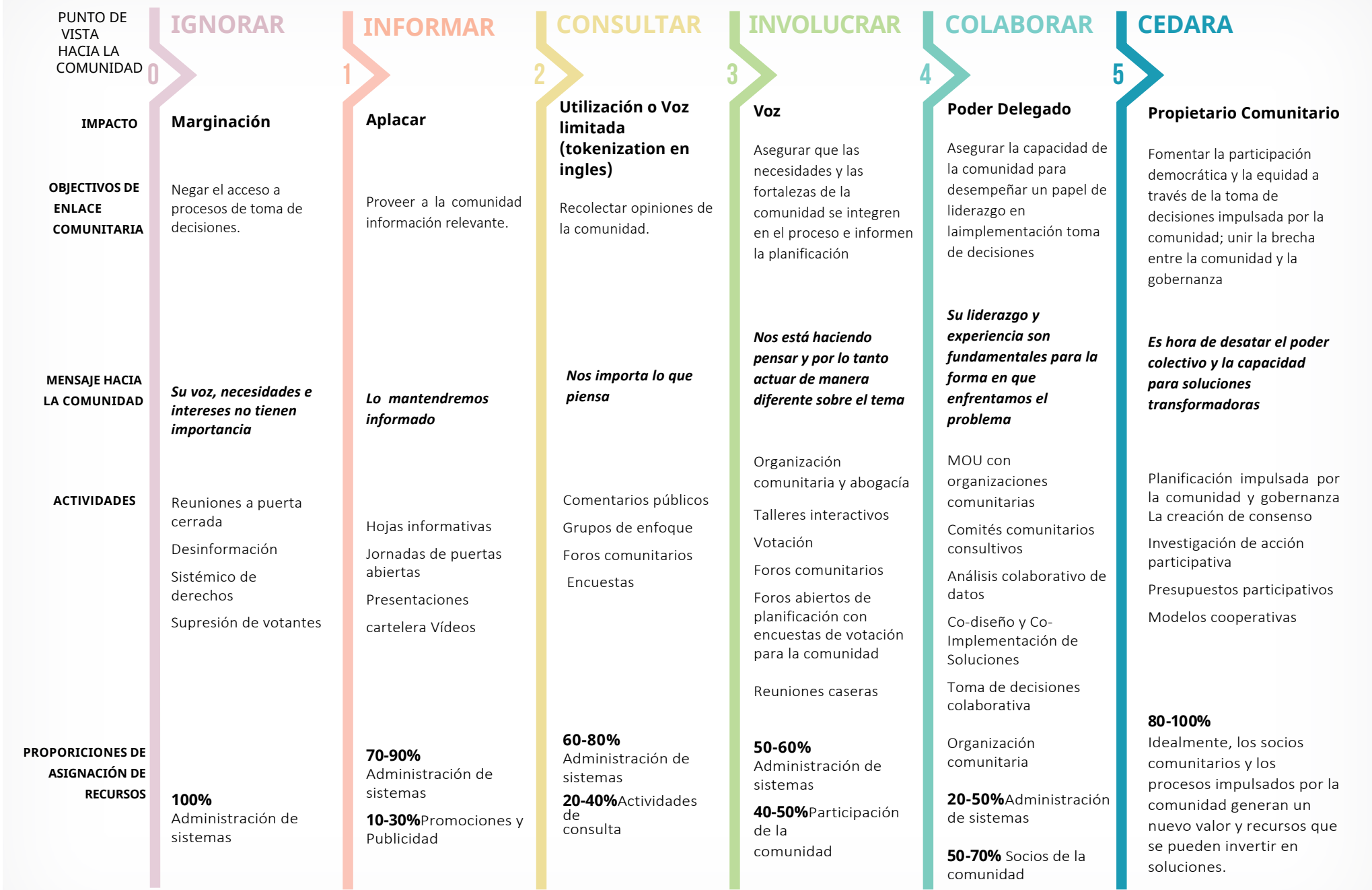
Ciudad

METAS:

- A. Mantener este plan de alcance comunitario y participación comunitaria como un documento vivo, que se actualizará a lo largo del proceso de alcance comunitario y participación.
- B. Involucrar y colaborar con la comunidad de Escondido y las partes interesadas para garantizar un alcance comunitario y participación significativas, como parte del proceso de GPA 2022.
- C. Proporcionar recursos y oportunidades a la comunidad de Escondido para que explore la pertenencia comunitaria y los esfuerzos liderados por la comunidad en el proceso de la GPA 2022 y en la elaboración de políticas futuras dentro de la ciudad.
- D. Empoderar a la comunidad de Escondido, especialmente a las personas que viven y trabajan en comunidades de JA y zonas de peligro, para que proporcionen conocimiento y experiencia locales en el proceso de GPA 2022.
- E. Garantizar que se proporcione espacio a las comunidades históricamente marginalizadas en el proceso de alcance comunitario y participación pública para contribuir a su discreción.
- F. Eliminar las barreras alrededor de la participación pública, lo que incluye, sin limitación: idioma, hora del día, ubicación o movilidad. Priorizar lo siguiente:
 - Servicios de traducción para las actividades y los materiales de alcance comunitario y participación, como mínimo en inglés y español, con esfuerzos por aumentar la capacidad a otros idiomas, como tagalo, chino mandarín y vietnamita.
 - Realizar las actividades de alcance comunitario y participación a diferentes horas durante el día, diferentes días de la semana y lugares a lo largo de la Ciudad para garantizar oportunidades adecuadas para que los miembros de la comunidad asistan.
 - Proporcionar refrigerios en los eventos en persona.
 - Usar reuniones presenciales y virtuales por igual.
 - Realizar la mayor parte del alcance comunitario fuera de la municipalidad y dentro de la comunidad en general.

Partes interesadas

METAS:

Metas de las Parte Interesada – Vea Página 18

Seguridad y comunidades JA

METAS:

(futuro)

Metas de las Parte Interesada

¿Cuáles son las metas que te gustaría ver en el esfuerzo de alcance y participación del GPA 2022?

Usar un lenguaje claro y sencillo para evitar confusión

Participación que involucre a diferentes poblaciones en la Ciudad

Proveer opciones para aquellos que tienen limitaciones de tiempo o ubicación

Participación de los jóvenes

Todo material en Español

Involucrar a la comunidad inmigrante

Reuniones regulares y participación del concejo Municipal y su personal; sesiones que se lleven a cabo en lugares establecidos para que las personas se acostumbren a convivir con amistades, el Concejo Municipal y personal de la Ciudad

Foro abierto, animar la participación de los estudiantes en escuelas secundarias y preparatoria. Asegúrese que la invitación los haga sentir bienvenidos y animar a los que suelen no participar o involucrarse

Lilian hizo un buen punto cuando mencionó la necesidad de alcanzar a personas de una manera en la que puedan relacionarse y sentirse bienvenidas

Proporcionar cuidado de niños y comida en las reuniones comunitarias para que las personas tengan apoyo y recursos para participar

Identificar a líderes de confianza en la comunidad (modelo de promotora) para ayudar a construir la comunidad y animarlos a involucrarse

Juntas que se lleven a cabo en la Ciudad con el Consejo Municipal y su personal y que proporcione traducción para que las personas se acostumbren a interactuar

Participación de la juventud

Compensar a las personas por su tiempo

Tener incentivos y comida para los participantes

Asóciate con mensajeros de confianza que pueden ser intermediarios entre usted y las personas a las que intenta alcanzar

Tener expectativas claras de la participación de las personas; lo que se puede, debería y sería posible

Enfocarse a servicios en personas ya que el acceso de tecnológica también es un problema de equidad

Foro abierto de discusión con la comunidad en general

¿Es posible un programa de pasantía pagado para jóvenes?

Obtener como sea posible perspectivas de personas de diferentes orígenes y grupos

Un plan/cronograma claro y transparente disponible para el público

Priorizar idiomas distintos al inglés (no solo servicios de traducción)

Ayudar a las personas a entender lo que hay para ellos. Tanto al momento como en el futuro

Crear una mesa redonda durante eventos comunitarios, ferias de salud, reuniones escolares, etc.

3. Imagen de la comunidad y evaluación de la equidad

3.1. Demografía del Condado de San Diego

El condado de San Diego se encuentra en la esquina suroeste de California, compartiendo una frontera internacional con México al sur y el Océano Pacífico al oeste. La información que se muestra a continuación detalla los datos demográficos generales del condado como una línea de base para la comparación con los datos específicos de la jurisdicción para la Ciudad de Escondido (página siguiente). Los datos en esta sección son proporcionados por la Asociación de Gobiernos de San Diego y la Oficina del Censo de los Estados Unidos.

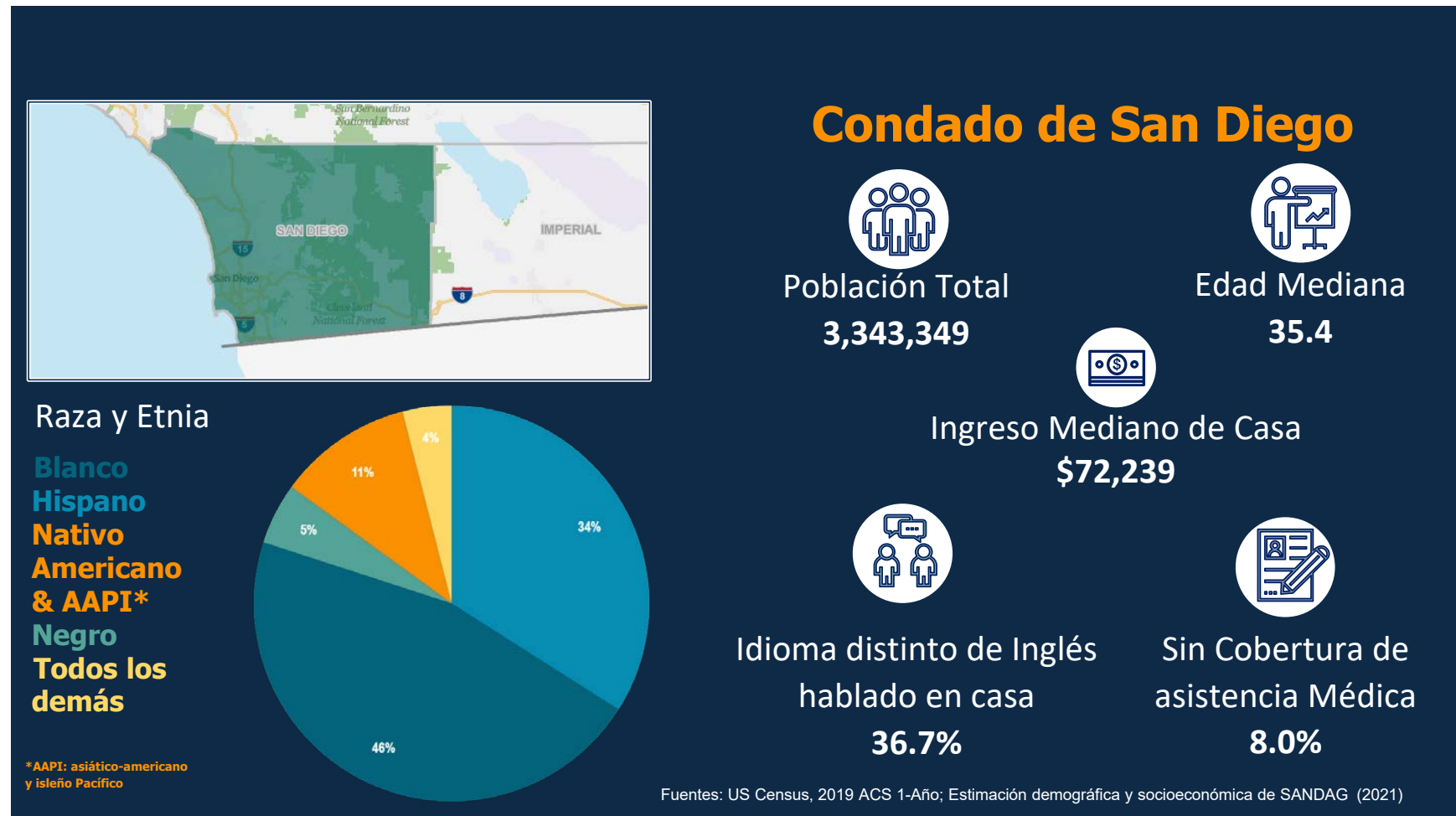

3.2. Demográficos de Escondido

La Ciudad de Escondido se encuentra en la parte noreste del Condado de San Diego, en la intersección de la Interestatal 15 (I-15) y la Ruta Estatal 78 (SR-78). La información que se muestra a continuación detalla los datos demográficos de Escondido para compararlos con todo el condado de San Diego. Los datos en esta sección son proporcionados por la Asociación de Gobiernos de San Diego y la Oficina del Censo de los Estados Unidos.

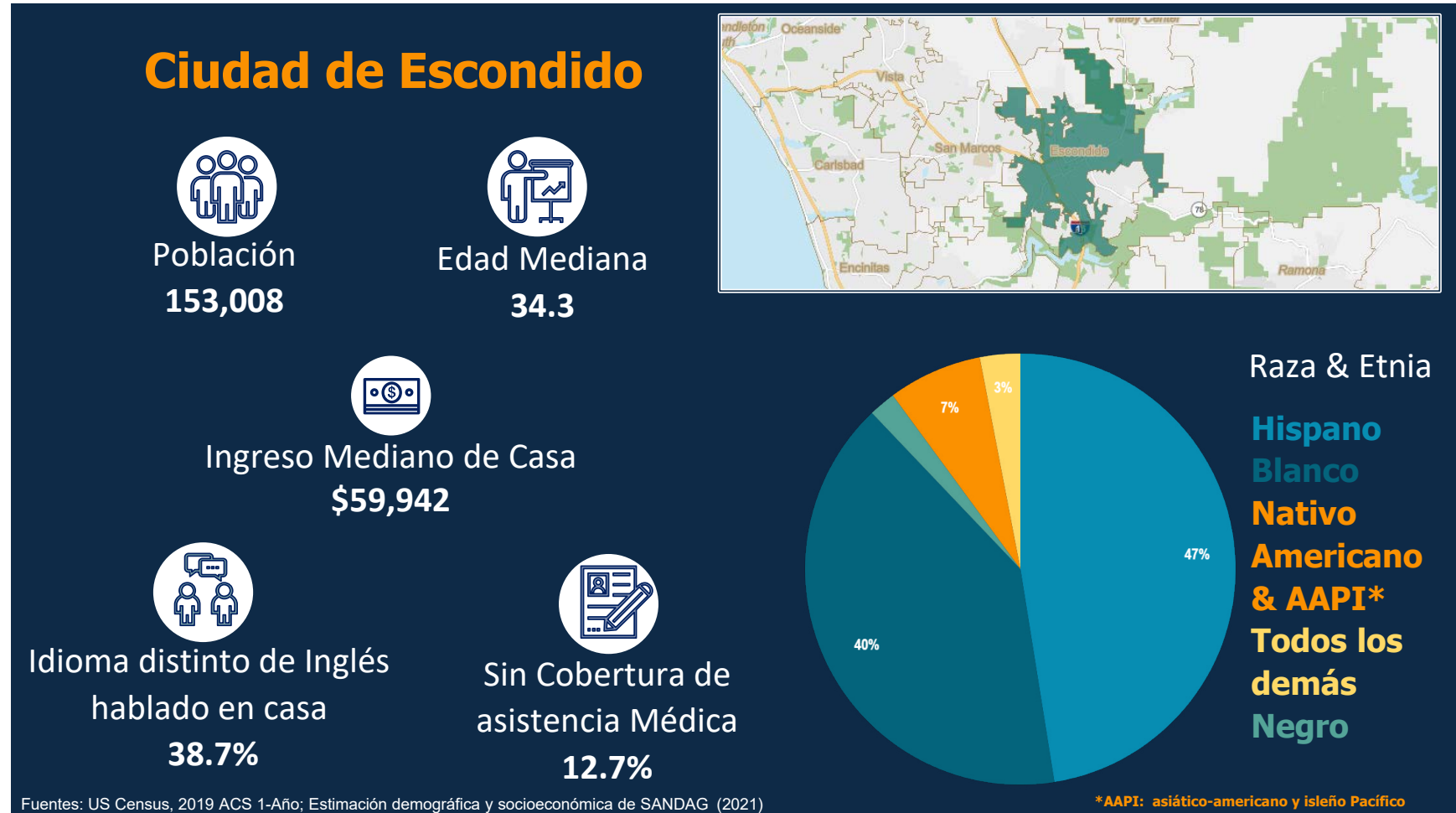

3.3. Evaluación existente del alcance comunitario

El alcance comunitario y una notificación obligatoria, como los que se describen en las leyes federales, estatales y locales, además de orientación sobre las mejores prácticas de alcance comunitario proporcionadas por los sectores público, privado y sin fines de lucro, dan forma al clima actual del alcance comunitario y la participación en la planificación de la ciudad y la comunidad.

Plan de participación pública de estudio de inversión en vivienda y la comunidad, junio de 2020

El Estudio de inversión en vivienda y la comunidad (Housing and Community Investment Study, HCIS) incluyó un plan de participación pública (PPP) donde se describían metas y estrategias de participación de alcance comunitario. El PPP del HCIS reconocía la necesidad de identificar soluciones apoyadas en la comunidad y que un espectro amplio de partes interesadas hace necesarios varios métodos de alcance comunitario. Una de las metas del PPP del HCIS ponía énfasis particular en el alcance comunitario a poblaciones con escasez de servicios y representación en la Ciudad, como hispanohablantes, jóvenes y estudiantes, ancianos y miembros de comunidades desfavorecidas.

El alcance comunitario realizada como parte del proceso de HCIS incluía dos fases, compuestas de las siguientes actividades:

- **Página web específica de HCIS, con formulario y borrador/ documentos finales electrónicos publicados para el acceso <https://www.escondido.org/hcis>**
- **Talleres virtuales realizados en julio de 2020 y octubre de 2020**
 - Remitentes directos, listas de difusión electrónica y folletos electrónicos para el taller en inglés y español, en específico para residentes y negocios
 - Grabación de las reuniones virtuales publicada en la página web
- **Artículo en Coast News, con fecha 28 de julio de 2020**
- **Actualizaciones de estado/reuniones del Concejo Municipal y la Comisión de Planificación**
- **Encuesta en línea en inglés y español**

El alcance comunitario realizado de acuerdo con el PPP del HCIS incluyó dos (2) talleres con un total de 23 asistentes y siete (7) comentarios públicos, además de una encuesta comercial a 109 destinatarios comerciales dentro del área del Plan específico del Valle este, con un total de 43 respuestas.

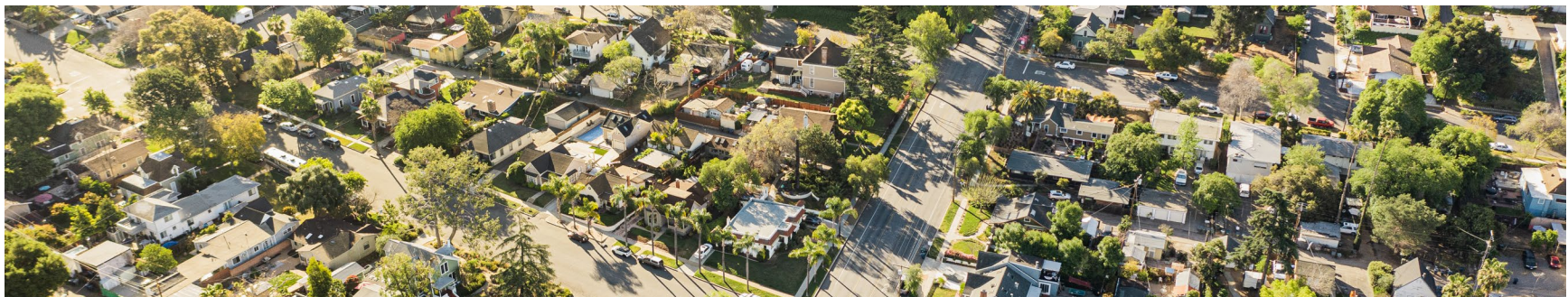

Ciudad def Escondido aéreo. Fuente Ciudad def Escondido, 2021

Plan de alcance comunitario para la actualización del plan de acción climática, junio de 2018

La actualización del Plan de acción climática (Climate Action Plan, CAP) 2018 incluyó un plan de alcance comunitario que definió las metas y principios de participación, detalló la forma en que se involucraría el público en el proceso y describió un programa de alcance comunitario.

El programa de alcance comunitario se centró en hitos clave dentro de la actualización del CAP para fomentar el alcance comunitario y el intercambio de información por medio de herramientas de alcance comunitario específicos. Las herramientas de alcance comunitario que se mencionan incluyen las prácticas recomendadas, como salir a la comunidad en lugar de esperar que la comunidad se acerque a los establecimientos de la ciudad y utilizar las redes de comunicación existentes; además de listas de notificaciones para diseminar la información; notas de prensa y avisos de la CEQA.

El alcance comunitario realizado como parte del proceso de HCIS abarcó aproximadamente cinco meses e incluyó dos fases con las siguientes actividades:

- **Página web específica de CAP**
<https://www.escondido.org/climate-action-plan-documents.aspx>
- **Taller público realizado el 30 de julio de 2018**
- **Seis (6) boletines electrónicos**
- **Ocho (8) talleres móviles**
- **Cuatro (4) actualizaciones de estado/reuniones del Concejo Municipal y 12 de la Comisión de Planificación**



Grupo Vecinal Viejo Escondido. Fuente Ciudad de Escondido, 2021

El alcance comunitario realizado según el programa de alcance comunitario de CAP llegó a 21 000 destinatarios electrónicos por medio de listas de difusión de correo electrónico y boletines a listas de correos electrónicos existentes de parte de la Ciudad, y 251 personas de manera presencial por medio de los talleres móviles, el taller del 30 de julio de 2018 y reuniones públicas. Durante estos esfuerzos, la Ciudad obtiene un total de 43 encuestas informativas y 42 talleres específicos de CAP.

3.4. Evaluación de equidad y enfoque comunitario

Según los datos que se muestran en las Secciones 3.1 y 3.2, Escondido es una comunidad altamente diversa. Escondido y el gran condado de San Diego tienen una edad media y una cantidad similares de residentes que hablan un idioma diferente al inglés en su hogar, lo que ilustra que Escondido refleja algunos de los atributos del condado. Sin embargo, el ingreso medio por grupo familiar y el porcentaje de personas sin cobertura de atención médica son más bajos que el área general del condado, lo que demuestra que Escondido tienen grupos familiares con un ingreso más bajo que pueden no tener acceso a un empleo que incluya beneficios de salud (es decir, trabajos con salario bajo). La población de Escondido es en su mayoría hispana, en comparación con otras razas o etnias, a diferencia del área general del condado. Como las personas de color componen la mayor parte de la población de la Ciudad (60 %), junto con una media de ingresos más baja por grupo familiar, se puede inferir que los problemas de justicia ambiental tienden a existir dentro de la comunidad.

Las personas y las comunidades de personas con discapacidades, y aquellos que pueden no tener una casa, también se deben incluir en el plan de alcance comunitario y participación, por medio de proveedores de atención médica locales y grupos de defensoría ante la falta de vivienda.

El personal de la Ciudad realizará un análisis espacial preliminar, como parte del elemento de JA, para determinar dónde se ubican las comunidades potenciales de JA dentro de la Ciudad. Cuando se complete este análisis, se realizarán actividades de alcance comunitario y participación adicionales dentro de estas áreas para facilitar el diálogo, con base en resultados, con la intención de permitir a la comunidad que concrete las ubicaciones de las comunidades de JA. Es importante



Agricultura del Rancho Guejito. Fuente: Ciudad de Escondido, 2021



Agricultura del Rancho Guejito. Fuente: Ciudad de Escondido, 2021

reconocer que puede haber áreas que el mapeo de datos no identifica con precisión (o no las identifica completamente), de las cuales los miembros de la comunidad pueden tener un conocimiento íntimo. Un porcentaje alto de personas sin cobertura de atención médica sugiere que las políticas de JA son cruciales para garantizar un tratamiento justo.

Cuando se enmarcan en conjunto, los datos demográficos, la definición de JA, los temas de seguridad en el capítulo de Protección comunitaria, además de los planes de alcance comunitario anteriores realizados por la Ciudad, las comunidades centrales para el alcance comunitario y la participación incluirán a aquellas que históricamente no han sido representadas o atendidas por las instituciones de poder, como:

- **comunidades de bajos ingresos;**
- **comunidades aisladas lingüísticamente;**
- **comunidades de color.**

De forma similar a las metas que se encuentran en el PPP del HCIS, el alcance comunitario y la participación deben incluir materiales traducidos para todos los residentes y se debe utilizar intérpretes. Con una edad media de la población alrededor de los 35 años, se debería realizar un esfuerzo coordinado de captar a la comunidad joven (menores de 17) y de la tercera edad (sobre los 65)

En general, el alcance comunitario y la participación se producirán a nivel de toda la ciudad, además de esfuerzos específicos por conectar con las comunidades históricamente marginalizadas, en un esfuerzo por superar los últimos dos esfuerzos de alcance comunitario realizados por la División de planificación de la Ciudad.

4. 4. Acciones y estrategias de alcance comunitario y participación

Además de las acciones y estrategias que se indican más adelante, el personal asistirá a reuniones y conversará con los miembros de la comunidad, y las partes interesadas, según se solicite.

4.1. Requisitos de participación pública estándar

La ley estatal y local exige, como mínimo, las siguientes oportunidades de participación y avisos públicos para el proceso de Enmienda del Plan general 2022 (GPA 2022). Se realizarán los siguientes métodos como resultado de la GPA 2022.

- **Reuniones públicas**

El Código Municipal, Capítulo 33, Artículo 61, División 4, exige que el Concejo Municipal revise las enmiendas propuestas a los documentos de la política de la Ciudad, como el plan general. El Artículo 61 exige dos audiencias públicas para una enmienda propuesta para el plan general; una ante la Comisión de Planificación de la Ciudad para recomendación del Concejo Municipal y la segunda para la decisión del Concejo Municipal, de acuerdo con la ley estatal.

HITO DEL PROYECTO: Reuniones de estado trimestral; audiencias públicas para tomar acción en relación con un documento final (fines de 2022)

- **Aviso en el periódico**

El Código municipal de la Ciudad, Capítulo 33, Artículo 61, División 6 exige un aviso público de una enmienda propuesta para el plan general. Para elementos de audiencia pública como este, el aviso se debe publicar en al menos un periódico de circulación general dentro de la comunidad, al menos 10 días antes de la reunión pública programada. La Sección 65091(a)(4) del Código de Gobierno exige que el aviso en el periódico tenga un tamaño de al menos un octavo de página.

HITO DEL PROYECTO: Antes de todas las reuniones de estado y los materiales entregables de un proyecto importante, se debe realizar una audiencia pública para tomar acción en torno a un documento final (fines de 2022)

- **Revisión de CEQA**

El Código de Recursos Públicos de California, División 13 detalla el estatuto de la Ley de Calidad Ambiental de California (CEQA) y el Código de Reglamentos de California, Título 14, División 6, Capítulo 3 detalla las pautas de implementación del proceso de revisión de CEQA. Según el alcance de la revisión de CEQA aplicable, la Ciudad debe ejecutar ciertos reglamentos de avisos. Tras la revisión de CEQA de la GPA 2022, se realizará el proceso adecuado de notificación asociado con el nivel de revisión ambiental.

HITO DEL PROYECTO: Verano 2022



San Pascual Valley
Fuente: Ciudad de Escondido, 2021

- **Consulta tribal nativo-americana**

El *Proyecto de Ley del Senado (SB) 18* exige que el gobierno local consulte a las tribus antes de tomar ciertas decisiones de planificación y ofrecer aviso a las tribus en ciertos puntos clave en el proceso de planificación. El SB 18 es obligatorio para las enmiendas a un plan general y planes específicos. La GPA 2022 incluye una enmienda al Plan general de la Ciudad, por lo que la consulta y los avisos del SB 18 son obligatorios.

HITO DEL PROYECTO: Febrero de 2022

El *Proyecto de Ley de la Asamblea (AB) 52* se aplica a todo proyecto para el cual se emita un Aviso de Preparación de CEQA, Aviso de Declaración Negativa Mitigada o Aviso de Declaración Negativa. En caso de que cualquiera de estos avisos sea obligatorio de conformidad con la revisión de CEQA necesaria, se realizará la consulta y el aviso de AB 52.

HITO DEL PROYECTO: Con la revisión de CEQA (verano 2022)

4.2. Notificación del plan general 2022 Proceso de actualización

Estos son métodos que utilizará la Ciudad para notificar a los residentes y otras partes interesadas del proceso de GPA 2022. El personal municipal utilizará estos métodos para publicitar los próximos talleres públicos y actividades a lo largo de todo el proceso.

1. Página web y redes sociales (es decir., Instagram, Facebook, etc.) *(informar)*

- a. [Página web de GPA 2022](#)
- b. [Facebook](#)
- c. [Instagram](#)
- d. [YouTube](#)
- e. [Nextdoor](#)

HITO DEL PROYECTO: En curso

2. Notificación electrónica a:

- a. Lista de correo electrónico de las partes interesadas *(informar)*
- b. Listas de correo electrónico existente de la Ciudad y de partes interesadas externas *(informar)*

HITO DEL PROYECTO: En curso

3. Remitentes *(informar)*

HITO DEL PROYECTO: Tras la evaluación del presupuesto adecuado y la finalización de la determinación preliminar de las ubicaciones de las comunidades de JA

4. Reuniones trimestrales de estado de la Comisión de Planificación *(consultar)*

- a. Los avisos en el periódico, notificación de correo electrónico a la lista de partes interesadas de GPA 2022 y actualizaciones de la página web de la Ciudad se realizarán antes de las reuniones programadas.

HITO DEL PROYECTO: Trimestralmente

5. Alcance comunitario en persona *(informar/consultar)*

- a. aInteractuar con un público cautivo por medio de asociaciones, como:
 - i. Actividades de alcance comunitario en las escuelas participantes de EUHSD.
 - ii. Charlas de martes en el Centro comunitario de Park Avenue.

HITO DEL PROYECTO: En curso

6. Participación en actividades *(informar)*

- a. Asistir a actividades recurrentes, como el Mercado agrícola de Escondido, para distribuir información a las personas asistentes.

HITO DEL PROYECTO: En curso



Kit Carson Park. Fuente: Ciudad de Escondido, 2021

4.3. Participación y colaboración en el proceso de actualización del Plan general 2022 Encuesta

Encuesta

La Ciudad preparará una encuesta para la GPA 2022. El objetivo de la encuesta será medir una base de referencia de conocimiento de la comunidad del capítulo de Protección comunitaria, la justicia ambiental, el Plan general de la Ciudad y el alcance comunitario y la participación comunitaria. La encuesta se enviará a la lista de partes interesadas de la GPA 2022, la lista existente de servicios mantenida por la Ciudad y se publicará en la página web de la Ciudad. Los resultados de la encuesta permitirán que el personal realice mejores actividades colaborativas dentro de la comunidad y proporcione retroalimentación general sobre estos temas para ayudar a guiar los esfuerzos de alcance comunitario futuros.

HITO DEL PROYECTO: En curso

Debates de mesa redonda con partes interesadas

Los debates de mesa redonda tienen como objetivo involucrar a las partes interesadas organizadas en el proceso de alcance comunitario y participación. Durante esos debates, el personal municipal trabajará con las partes interesadas organizadas para identificar métodos significativos y exitosos para realizar actividades de alcance comunitario y participación en las comunidades con más probabilidades de sufrir impactos con las actualizaciones del capítulo de Protección comunitaria y el elemento de JA. Durante estos debates de mesa redonda, el personal municipal proporcionará un análisis de mapeo preliminar de las áreas dentro de la Ciudad que probablemente se identificarán como comunidades de JA según la orientación proporcionada por el Estado, además de mapas de

las áreas de zonas de riesgo dentro de la ciudad. Los comentarios de los debates de mesa redonda con las partes interesadas se utilizarán para perfeccionar los métodos de alcance comunitario y participación, establecer recursos adicionales de participación y obtener perspectivas y retroalimentación de parte de las partes interesadas de la comunidad.

Más adelante se encuentra una lista de muestra de las entidades que se contactarán para asistir a las oportunidades de mesa redonda y no es una lista exhaustiva.

- Grupos de liderazgo vecinal
- Education COMPACT
- Servicios comunitarios interreligiosos
- Vista Community Clinic (VCC)
- Escondido Creek Conservancy
- Bibliotecarios de escuelas públicas de Escondido
- Atención médica vecinal
- People to the Park
- Líderes religiosos
- Gobiernos tribales nativos americanos
- North County Climate Change Alliance
- North County Food Policy Council
- North County Transit District (NCTD)
- North County Sierra Club Group
- San Diego Housing Federation
- San Diego Air Pollution Control District
- Alianza del Sistema Alimentario de San Diego
- San Diego Climate Action Network
- Asociación Nacional para el Progreso de las Personas de Color (NAACP)

HITO DEL PROYECTO: Marzo a abril de 2022

Talleres para la comunidad en general

Los talleres para la comunidad en general tienen como objetivo ofrecer un espacio para que asistan los miembros de la comunidad (en persona o virtualmente) para aprender sobre la justicia ambiental y el capítulo de protección comunitaria del Plan general. Estos talleres incluirán, entre otras cosas, componentes educativos e interactivos, como el mapeo de áreas de interés, asuntos de sondeo y temas de interés para los miembros de la comunidad, y ofrecerán foros de preguntas y respuestas para el debate.

HITO DEL PROYECTO: *Mayo a julio de 2022*



Dixon Lake. Fuente Ciudad def Escondido, 2021

4.4. Colaboración y diferimiento a comunidades de justicia ambiental y seguridad

Además de los métodos potenciales y las prácticas recomendadas que pueden surgir de los Debates de mesa redonda con partes interesadas, se realizarán los siguientes esfuerzos de alcance comunitario y participación, como mínimo. Pueden surgir oportunidades adicionales de alcance comunitario o participación según los comentarios de la comunidad.

Abiertos dentro de comunidades específicas

Los abiertos dentro de las comunidades específicas presentarán información sobre las condiciones existentes identificadas dentro de la comunidad, en cuanto a si son relevantes para los temas de JA (es decir, exposición a la contaminación, acceso a comida, etc.) y actualizaciones dentro del capítulo de protección comunitaria (es decir, rutas de evacuación, etc.). El objetivo de un abierto es ofrecer escenarios alternativos potenciales para el futuro y responder preguntas de los participantes. Durante un abierto, los miembros de la comunidad pueden ver los datos y hacer bocetos de mapas en un entorno casual. El personal de la ciudad realizará abiertos durante el día, la tarde o los fines de semana para ajustarse a un rango de horarios laborales y familiares. Los abiertos se pueden realizar en iglesias, escuelas, centros comunitarios, negocios locales u otras ubicaciones donde sea fácil llegar en el transporte, a pie o bicicleta, de manera que sea accesible para todos los miembros de la comunidad.

HITO DEL PROYECTO: *Después de que se identifiquen las comunidades de JA (se espera que en el verano de 2022), según sea necesario.*

Grupos de debate comunitarios específicos

Los grupos de debate comunitarios específicos tienen como objetivo involucrar a las personas que trabajan y viven dentro de las comunidades de JA identificadas de forma preliminar para obtener sus perspectivas, comentarios y colaboración sobre el contenido del documento y la ubicación de las comunidades de JA dentro de la Ciudad. Los grupos de debate permiten que los miembros de la comunidad tengan el espacio y la oportunidad de expresar su visión de forma sincera y pueden ampliar las conversaciones que se realizan en talleres o reuniones comunitarios más amplios. Algunos ejemplos de los tipos de miembros de la comunidad que pueden entrevistarse en grupos de debate comunitarios específicos son residentes locales, personas que toman decisiones, defensores ambientales, propietarios de terrenos, urbanizadores, propietarios de negocios, empleados o la comunidad educativa que está ligada geográficamente a comunidades clave. Para garantizar que el proceso sea accesible, transparente y responsable, los miembros del grupo de debate y los temas se deben considerar cuidadosamente, y se publicará un resumen de las conversaciones dentro de este documento durante las actualizaciones trimestrales.

***HITO DEL PROYECTO:** Después de que se identifiquen las comunidades de JA (se espera que en el verano de 2022).*

Grupo de asesoría comunitaria de justicia ambiental

Un grupo de asesoría comunitaria de JA dedicado, compuesto de personas que viven o trabajan dentro de las comunidades de JA identificadas, crea una manera formal de consultar a los expertos de JA de la comunidad durante este proceso para permitir un mejor seguimiento e implementación de un elemento de JA. Afirma la importancia de los problemas de JA para el proceso del plan general, además de la Ciudad. Cuando se establece un grupo de asesoría

comunitaria de JA, se logra la educación continua sobre los asuntos de JA para todos los miembros. El grupo proporcionaría un espacio para que los miembros de la comunidad comuniquen problemas de JA nuevos que surjan en sus comunidades. No se establecerá un grupo de asesoría comunitaria de JA hasta que se realice el mapeo preliminar de las comunidades de JA.

***HITO DEL PROYECTO:** Después de que se identifiquen las comunidades de JA, por medio de la implementación.*



5. Resultado del Alcance y la Participación de la Comunidad

Esta sección del borrador del plan se actualizará trimestralmente a medida que se produzca el alcance y la participación de la comunidad.

Noviembre de 2021 a enero de 2022

Abajo esta una lista de todas las reuniones a las que asistió el personal de la Ciudad, desde noviembre de 2021 hasta enero de 2022. Con excepción de la reunión de la Comisión de Planificación en diciembre de 2021, las partes interesadas externas organizaron y solicitaron la asistencia del personal a todas las reuniones (listadas abajo) para la discusión sobre la Enmienda del Plan General de 2022.

Date	Group and/or Event	Location	Topics Discussed
11/29/2021	Sierra Club North County Group y NAACP	Virtual	Proceso y resumen de como enmendar el Plan General 2022 y Proyecto de Elemento de Vivienda del 6° Ciclo
12/8/2021	Lideres Juntos Seguros de Escondido	Trinity Church (iglesia)	Proceso y resumen de como enmendar el Plan General 2022; justicia ambiental; espacios verdes/arboles; vivienda asequible; esfuerzos de alcance a la comunidad
12/13/2021	Distrito Escolar de Preparatoria de Escondido	Oficinas de EUHSD	Proceso y resumen de como enmendar el Plan General 2022; coordinación de posibles eventos dentro de las escuelas del Distrito Escolar de Preparatoria de Escondido (EUHSD)
12/14/2021	Comisión de Planificación (Reunión de Inicio)	Ayuntamiento	Proceso y resumen de como enmendar el Plan General 2022 y Proyecto de Elemento de Vivienda del 6° Ciclo
12/20/2021	Clínica Comunitaria de Vista	Virtual	Cómo VCC puede apoyar el alcance y la participación en general
1/7/2022	Juan Reynoso (Residente de Ciudad)	Virtual	Justicia ambiental y cumplimiento de la Ley del Senado 1000
1/18/2022	Healthy Escondido Junta de Coalición (vía Clínica Comunitaria de Vista)	Virtual	El personal asistió y no presentó
1/25/2022	Escondido Community Housing Coalition (Coalición de Vivienda Comunitaria de Escondido)	Virtual	Comentarios al Borrador del Elemento de Vivienda del 6° Ciclo
1/27/2022	Federación de Vivienda de San Diego	Virtual	Comentarios al Borrador del Elemento de Vivienda del 6° Ciclo

Febrero 2022 a abril 2022

Fecha	Grupo y/o Evento	Ubicación	Tema Discutido
2/15/2022	Healthy Escondido Junta de Coalición (vía Clínica Comunitaria de Vista)	Virtual	Proceso y resumen de como enmendar el Plan General 2022
2/22/2022	Escondido Community Housing Coalition (Coalición de Vivienda Comunitaria de Escondido)	Virtual	Proceso de la enmienda del Plan General 2022 y borrador del plan de enlace comunitario y participación. Discutir la carta de comentarios proporcionada sobre el borrador del plan de alcance y participación
2/22/2022	Comisión de Planificación (Plan borrador de Participación y Alcance)	Ayuntamiento	Resumen del borrador del plan de enlace comunitario y participación: solicitud de aportes y comentarios
3/9/2022	Líderes Juntos Seguros de Escondido	Hidden Valley Zen Center	Actualización sobre dónde estamos en el proceso de GPA 2022
3/24/2022	Demócratas Jóvenes de Escondido	Virtual	Proceso y resumen de como enmendar el Plan General 2022
4/15/2022	Reunión organizada de mesa redonda de partes interesadas	Virtual	Enlace comunitario y participación de la enmienda al Plan General 2022, mejores prácticas, objetivos para el GPA 2022
4/20/2022	Reunión organizada de mesa redonda de partes interesadas	Virtual	Enlace comunitario y participación de la enmienda al Plan General 2022, mejores prácticas, objetivos para el GPA 2022
Spring 2022	Imprimir anuncio en Guía de Recreación de Escondido (enviar por correo a todos los residentes de Escondido)	Correo/Imprimir (página 45)	La Guía Recreacional del verano 2022 lo puede encontrar aquí: https://issuu.com/escondidorecreation/docs/summer_guide_2022_final

Mayo 2022 a julio 2022

Fecha	Grupo y/o Evento	Ubicación	Tema Discutido
5/5/2022	Sierra Club North County Group & Escondido Climate Advisory Group (ECAG)	Virtual	Discusión sobre justicia ambiental climática e implementación de CAP
5/16/2022	San Pasqual Escuela Preparatoria (3 clases)	En persona	Proceso de enmienda del Plan General 2022 y actividad general de divulgación
5/19/2022	Tribal Consultations with the San Luis Rey Band of Mission Indians	Teléfono	Descripción del Proyecto e ideas de reuniones recurrentes; Consulta inicial de SB18 y discusión del proceso GPA 2022
6/16/2022	National Latino Research Center (NLRC)	Virtual	Proceso y resumen de como enmendar el Plan General 2022
6/18/2022	distribución de alimentos	Neighborhood Health Care Clinic 425 E. Date	Repartición de folletos a los hogares que reciben cajas
6/23/2022	distribución de alimentos	Farr Escuela Primaria	Repartición de folletos a los hogares que reciben cajas
7/15/2022	CAFÉ Meeting	Virtual	Proceso y resumen de como enmendar el Plan General 2022
7/16/2022	Neighborhood Health Care Community Health Fair	Neighborhood Health Care Clinic 425 E. Date	Actividad del alcance sobre el GPA 2022 para los aportes de la comunidad
7/16/2022	Succulent Swap	Biblioteca	Actividad del alcance sobre el GPA 2022 para los aportes de la comunidad
7/26/2022	Comisión de Planificación	Ayuntamiento	Información actualizada sobre el GPA 2022 y próximos eventos de alcance
7/31/2022	Escondido PRIDE	Parque Kit Carson	Actividad del alcance sobre el GPA 2022 para los aportes de la comunidad

Agosto 2022 a octubre 2022

(futuro)

Noviembre 2022 a diciembre 2022

(futuro)



6. Preguntas más Frecuentes (FAQs)

(futuro)

7. Referencias y Recursos

Ascenso Ambiental. (junio 2018). PLAN FINAL de Alcance Comunitario para la Actualización del Plan de Acción Climática de la Ciudad de Escondido. Documentos del Plan de Acción Climática.

https://www.escondido.org/Data/Sites/1/media/PDFs/Planning/ClimateActionPlan/CAPUpdate/EscondidoCAPCommunityOutreachPlan_FINAL.pdf

CEJA y Placeworks. (octubre 2017). SB 1000 Implementación Kit de Herramientas de Planificación para Comunidades de Salud. SB 1000 kit de herramientas: Planificación para las comunidades de salud. <https://caleja.org/2017/09/sb-1000-toolkit-release/>

Ciudad de Escondido. (20 de junio del 2018). Plan Final de Alcance Comunitario para la Actualización del Plan de Acción Climática. Documentos del Plan de Acción Climática. https://www.escondido.org/Data/Sites/1/media/PDFs/Planning/ClimateActionPlan/CAPUpdate/EscondidoCAPCommunityOutreachPlan_FINAL.pdf

Ciudad de Escondido. Estudio de Vivienda e Inversión Comunitaria Plan de Participación Pública. Estudio de Vivienda e Inversión Comunitaria (10 de junio del 2020). <https://www.escondido.org/Data/Sites/1/media/PDFs/Planning/EastValleySpecificPlan2020/HCISPPPJune102020.pdf>

Gonzalez, R. (n.d.). El Espectro de la Participación de la Comunidad a Responsabilidad. <https://www.facilitatingpower.com/spectrum-of-community-engagement-to-ownership>

Oficina del Gobernador de Planificación e Investigación (OPR). (n.d.). Capítulo 3: Participación y Compromiso de la Comunidad. Normas del Plan General y Recomendaciones Técnicas. https://opr.ca.gov/docs/OPR_C3_final.pdf

Oficina del Jefe de Bomberos del Estado. (2022). Zonas de Gravedad del Peligro de Incendio. <https://osfm.fire.ca.gov/divisions/community-wildfire-preparedness-and-mitigation/wildfire-prevention-engineering/fire-hazard-severity-zones/>

SANDAG. (2020). Escondido [DataSurfer]. Extraído de <https://datasurfer.sandag.org/dataoverview>

Instituto Nacional de Estadísticas y Censos U.S. (2019). Ciudad de Escondido, California. Extraído de <https://data.census.gov/cedsci/profile?g=1600000US0622804>

Instituto Nacional de Estadísticas y Censos U.S. (2019). Condado de San Diego, California. Extraído de <https://data.census.gov/cedsci/profile?g=0500000US06073>

Additional definitions of environmental justice:

- Agencia de Protección Ambiental de California (CalEPA): <https://calepa.ca.gov/envjustice/>
- US EPA: <https://www.epa.gov/environmentaljustice/learn-about-environmental-justice>
- Detroiters trabajando por la justicia ambiental: <https://detroitenvironmentaljustice.org/what-is-environmental-justice/>



Veronica Morones, planificadora en jefe
760-839-4548
Vmorones@escondido.org

<https://www.escondido.org/2022-general-plan-amendment>